CICIG Comisión Internacional contra la Impunidad en Guatemala

•**DENUNCIA No. 4**

POSIBLES HECHOS DE CORRUPCIÓN EN LA USAC.

- En el cumplimiento de su mandato la Comisión recibió dos reportes sobre posibles hechos de corrupción.
- Dichos reportes iniciaron el proceso interno dentro de la CICIG (verificación de indicios, análisis e investigación de posibles eventos ilícitos).

HECHOS QUE MOTIVAN LA DENUNCIA

- Con base en los hechos genéricos reportados ante la CICIG, se analizaron los procedimientos (adjudicaciones y contratos) otorgados por la Facultad de Ingeniería durante la gestión de **Murphy Olympo Paiz Recinos,** como Decano de la Facultad de Ingeniería de la USAC (del 1 de enero de 2005 al 31 de diciembre de 2015), los cuales suman un total de **482 contratos.**
- Dentro de estos y tras una investigación preliminar, se identificaron 62 proyectos de obra, en los que se pudo determinar que:
  1. Algunas de estas obras no fueron construidas;
  2. En otras se escogió la oferta más alta -y se presume una sobrevaloración en el costo de la obra;
  3. Existe un tercer grupo de proyectos que no se pudieron ubicar- por no ser claros los datos del concurso de adjudicación-, además de que en el lugar más próximo no existe la obra descrita en el concurso.
  - Asimismo, se detallan compras directas de consumibles que presentan irregularidades, en especial por la utilización de la “compra fraccionada”, modalidad que permite evadir el proceso de cotización.

  A continuación se describen los proyectos que presentan las características irregulares antes detalladas; se anexan tomas fotográficas de los mismos.

HECHO 1. CONSTRUCCIÓN DE UNA BODEGA EN EL 5 NIVEL (ACTUAL TERRAZA) DEL EDIFICIO T-3.

- El 20 y 27 de junio de 2019 se documentó mediante fotografías el lugar donde se debió construir la bodega y el área de estudio abierta en el 5 nivel del edificio T-3, pudiendo determinar que la obra no se realizó.
- El NOG. 645249 fue otorgado a la entidad Infraestructura General para el Desarrollo Sostenible INGEDESO.
- En las fotografías se observan la varillas de hierro, las cuales están ya oxidadas.

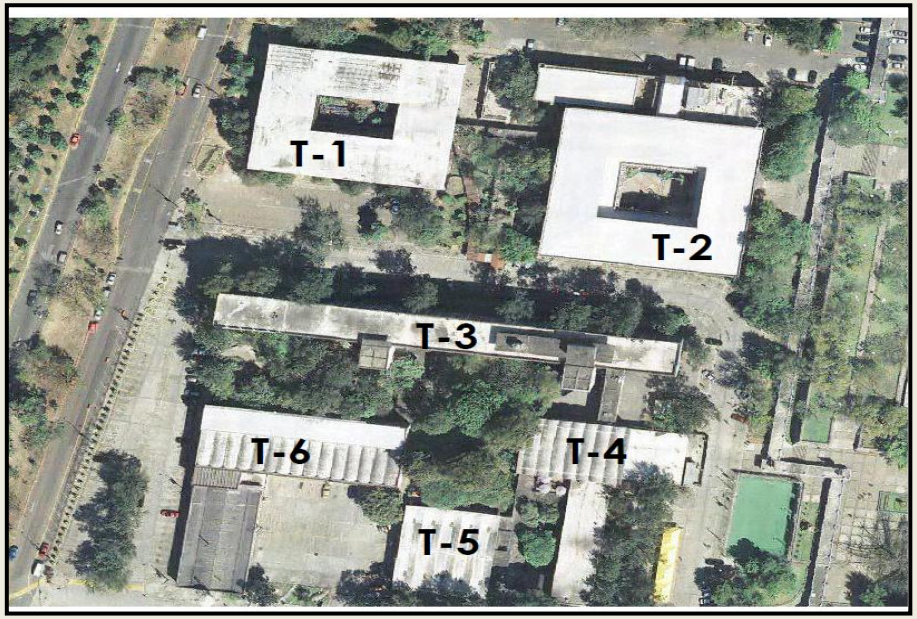

HECHO 2. CONSTRUCCIÓN DEL SALÓN DE EXPOSICIONES Y ÁREA DE ESTUDIO ABIERTA EDIFICIO T-4.

- NOG 610038, adjudicado a la entidad Infraestructura General para el Desarrollo Sostenible INGEDESO.
- El 20 de junio y 03 de julio de 2019 se documentó mediante fotografías el lugar donde se debió construir el salón de exposiciones y área de estudio abierta, edificio T-4 Facultad de Ingeniería, determinando que la obra está inconclusa en la construcción del salón de exposiciones y área de estudio abierta.

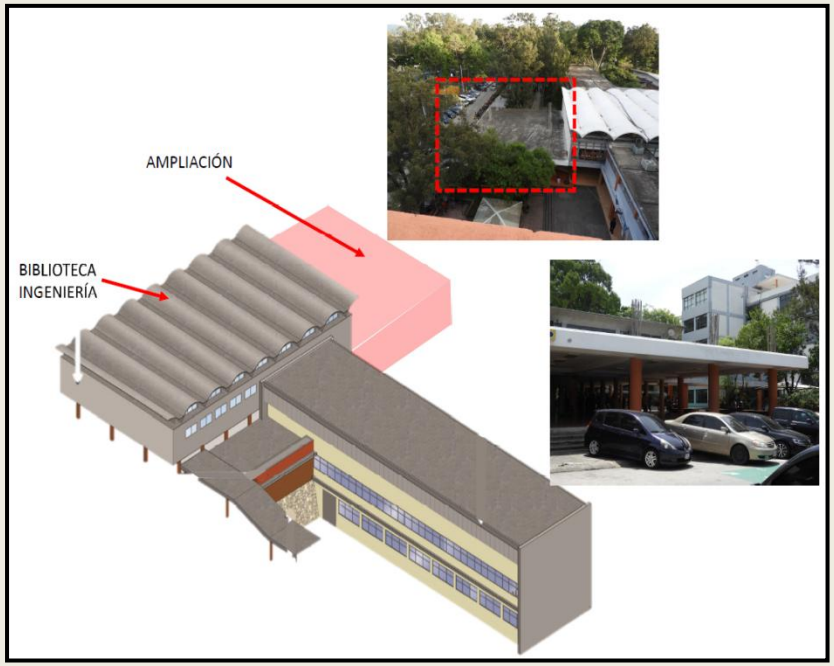

Parte superior de la edificación T-4, donde se observa una terraza en cemento y armaduras en hierro, lugar donde se debió construir la sala de estudio abierta

Obras adjudicadas a la oferta más alta y con posible sobrevaloración.

HECHO 3 . REMODELACIÓN DE AULAS Y ÁREA DE ESTUDIO EDIFICIO T-7 TERCER NIVEL.

- Esa construcción fue adjudicada bajo la modalidad de compra directa, por valor de Q89,704.98, a la entidad ESROCA Ingeniería y Construcción (NOG 2166925), de propiedad de Estuardo Roderico Cano Vielman.

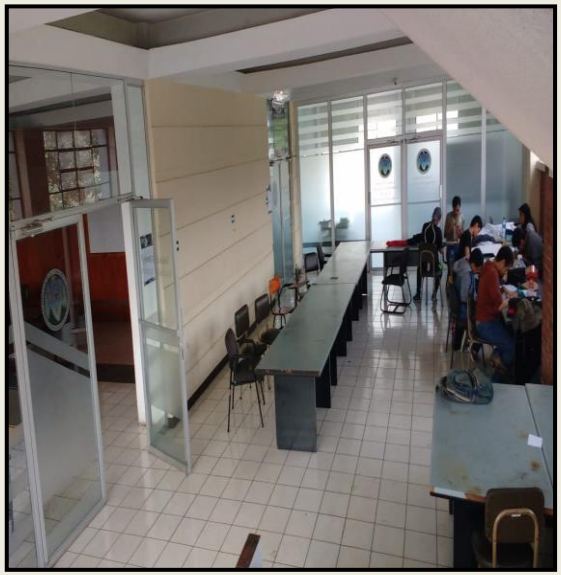

El área de estudio a la que se refiere el concurso, fue acondicionada sobre el mismo pasillo de ingreso a los salones del tercer nivel.

HECHO 4 . REMODELACIÓN ÁREA DE MANTENIMIENTO PRIMER NIVEL EDIFICIO T-7 (MEZZANINE).

- Esta obra se hizo por compra directa por valor de Q89,630.25 (NOG. 3542548), adjudicada a la persona individual Jacob Guarcax Joj, propietario de Construservicios Jagua.

Obras adjudicadas a la oferta más alta y con posible sobrevaloración.

HECHO 5 . CONSTRUCCIÓN DE ÁREA DE ESTUDIO ABIERTA SEGUNDO NIVEL (CONTIGUO A LA BIBLIOTECA T-4).

- Proyecto bajo la modalidad de cotización por valor de **Q882,282.39**, adjudicada a la persona individual Milton Danilo Santizo Carías, propietario de Construsa (NOG 2953579).

HECHO 6. REMODELACIÓN DE SERVICIOS SANITARIOS PARA PERSONAS CON MOVILIDAD REDUCIDA, INSTALACIONES ACADÉMICAS, FACULTAD INGENIERÍA.

- Compra directa por valor de Q75,251.20, adjudicada a Servicios de Ingeniería Civil SICSA, de propiedad de Daniel Antonio Álvarez Calvet (NOG 3571564).
- En toda la facultad, sólo se oberva una puerta con un “posible” servicio sanitario para personas con movilidad reducida, al cual no se pudo tener acceso por estar cerrado bajo llave.

Obras adjudicadas a la oferta más alta y con posible sobrevaloración.

HECHO 7. CONSTRUCCIÓN DE LA AMPLIACIÓN DEL TERCER NIVEL EDIFICIO T-5

- Construcción de 4 Módulos de aulas, servicios sanitarios para damas y caballeros, ductos de gradas, área de estudio exterior (NOG. 318124)
- Adjudicada a la entidad Construcción, Ingeniería y Proyectos S.A. (CIPSA), por el monto de **Q923,285.93.**

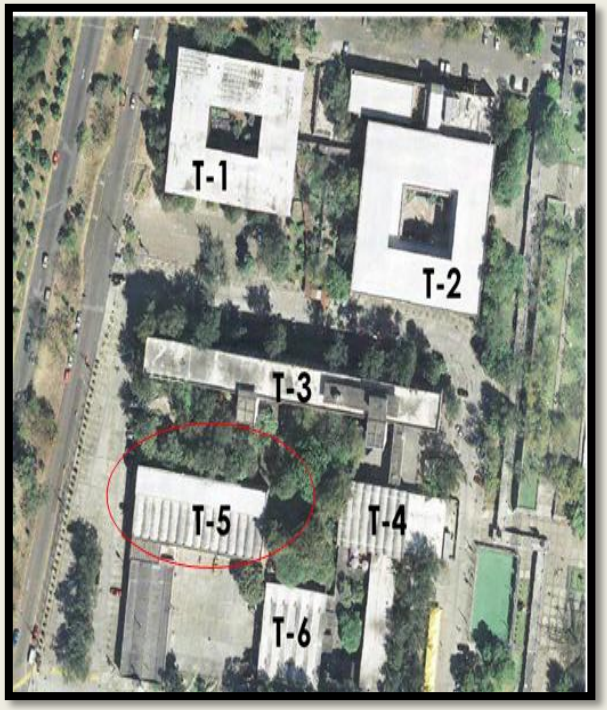

HECHO 8. OBRAS QUE NO SE LOGRARON UBICAR EN LA ZONA DESTINADA PARA LA CONSTRUCCIÓN, NI EN NINGUNA OTRA ZONA.

- Los siguientes proyectos de obra, según el concurso publicado en GUATECOMPRAS, debieron construirse dentro del área de la Sección de Prefabricados de la Facultad de Ingeniería de la USAC.

- Cuando se realizó el reconocimiento físico en dicha sección no se pudo establecer en qué lugar fueron construidas, ya que existen varias edificaciones en el mismo sitio.

- Los proyectos fueron adjudicados a un mismo constructor, Ing. Rubén Isidoro González.

1. **Construcción de un <u>edificio de dos niveles</u> (Escuela Regional de Ingeniería Sanitaria y Centro de Estudios Superiores de Energía y Minas, en los terrenos de la Sección de Prefabricados de la Facultad de Ingeniería zona 12. (**NOG 450502, bajo la modalidad de cotización **por valor de Q864,459.00**.)

2. **Construcción de una bodega <u>(edificio)</u> <u>de dos niveles</u> en la Sección de Prefabricados del Centro de Investigaciones. (**NOG 610046), bajo la modalidad de cotización por valor de **Q654,800.20**. En el desarrollo de la ejecución del proyecto se generó una compra directa modificando el contrato inicial, NOG. 922064 **por valor de Q79,988.88 más.**

3. **Construcción de una bodega para el Departamento de Mantenimiento Sección de Prefabricados,** NOG 645257, bajo la modalidad de cotización por valor de **Q223,609.95**.

FOTOGRAFÍAS. El 20 de junio de 2019, se documentó mediante fotografías el lugar donde probablemente se habrían construido las 3 edificaciones (edificio y dos bodegas), conocido como Sección de Prefabricados de la Facultad de Ingeniería de la Universidad de San Carlos.

Imagen 1: Parte frontal de la Sección de Prefabricados, edificación de un solo nivel utilizados como bodegas, el techo está construido en lámina.

Imagen 2: Parte trasera de la Sección de Prefabricados, edificación de un solo nivel utilizados como bodegas, el techo está construido en lámina.

FOTOGRAFÍAS. El 20 de junio de 2019 se documentó mediante fotografías el lugar donde probablemente se habrían construido las 3 edificaciones (edificio y dos bodegas), conocido como Sección de Prefabricados de la Facultad de Ingeniería de la Universidad de San Carlos.

Imagen 3: Parte lateral izquierda de la Sección determinada como Prefabricados de la Facultad de Ingeniería de la USAC.

Imagen 4: Parte lateral de la Sección de Prefabricados, se observan unas edificaciones abandonadas.

PETICIONES DERIVADAS DE LA DENUNCIA

- Se continúe con la investigación del presente caso, tomando nota de los eventos puntuales que ahora se denuncian y que presuntamente constituyen los delitos de fraude, malversación y los que la agencia investigadora considere procedentes;
- Se investigue la responsabilidad penal (participación) que pudiera llegar a tener el señor **Murphy Olympo Paiz Recinos** en los hechos delictivos que se denuncian, así como la de los integrantes de las juntas de licitación de cada evento denunciado y de todas aquellas personas que resulten involucradas
- Que se tomen en consideración los actos preliminares de investigación aportados por la Comisión Internacional Contra la Impunidad en Guatemala, CICIG, en el presente memorial.

ELEMENTOS PRELIMINARES DE INVESTIGACIÓN QUE SE ADJUNTAN A LA DENUNCIA

- El perfil personal de **Murphy Olympo Paiz Recinos**

- Perfil de la empresa individual COPRISA, propiedad de **Murphy Olympo Paiz Recinos**, incluido análisis sobre las contrataciones de dicha empresa con el Ministerio de Comunicaciones, Infraestructura y Vivienda, a través de COVIAL (pág. 5-7);

- Historial de denuncias donde se haya relacionado el señor **Murphy Olympo Paiz**, tanto como sindicado como agraviado (pág. 8-11);

- Bienes inmuebles propiedad de Murphy **Olympo Paiz Recinos**, de acuerdo con lo obtenido en la página oficial de DICABI (pág. 11-27);

- Vehículos a nombre de **Murphy Olympo Paiz Recinos** (pág. 27-32);

- Análisis de las adjudicaciones y contratos otorgados por la Facultad de ingeniería del 1 de enero de 2005 al 31 de diciembre de 2015 (páginas 33-515).

- Con relación al punto anterior, se destaca que dentro de dicho periodo la Facultad de Ingeniería tuvo un total de **482 contratos** entre proyectos de obra, compra de suministros y contratación de servicios, **distribuidos en <u>410 compras directas (muchas de ellas con irregularidades)</u>, 71 cotizaciones y sólo una licitación.**